



ELŐTERJESZTÉS  
ABOD KÖZSÉG ÖNKORMÁNYZATA  
KÉPVISELŐ-TESTÜLETÉNEK

2026. FEBRUÁR 27. NAPJÁN TARTANDÓ RENDES NYILVÁNOS ÜLÉSÉRE

SORSZÁM: 12.

MELLÉKLETEK: 0 DB

TÁRGY: Beszámoló a gyermekvédelmi feladatok ellátásáról

ELŐTERJESZTŐ: Dr. Vártás József jegyző

ELŐTERJESZTÉST KÉSZÍTETTE: Birinyiné dr. Bakó Annamária  
hatósági osztályvezető

VÉLEMÉNYEZÉSRE MEGKAPTA: -

EGYEZTETVE BELSŐ SZERVEZETI EGYSÉGEKKEL:

Hatósági Osztály:  
2026. február 20.

Birinyiné Dr. Bakó Annamária  
osztályvezető

*Birinyiné Dr. Bakó Annamária*

Jegyzői Kabinet:  
2026. február 20.

Szlify Béla  
osztályvezető

*Szlify Béla*

Pénzügyi Osztály:  
2026. február 20.

Pachmanné Tóth Anita  
osztályvezető

*Pachmanné Tóth Anita*

Városfejlesztési Osztály:  
2026. február 20.

Slezsák Ágnes  
osztályvezető

*Slezsák Ágnes*

EGYEZTETVE KÜLSŐ SZERVEZETTEL: -

AZ ELŐTERJESZTÉS A JOGSZABÁLYI RENDELKEZÉSEKNEK MEGFELEL:

Dr. Vártás József jegyző 2026. február 20.

*Dr. Vártás József*

AZ ELŐTERJESZTÉSEKKEL KAPCSOLATOS DÖNTÉSHOZATAL:

- Rendeletalkotás   
Határozathozatal  normatív  
 hatósági  
 egyéb  
A döntéshez egyszerű   
minősített  többség szükséges.

Felelős tisztségviselő jóváhagyása: dr. Vártás József jegyző

Abod, 2026. február 20.



*Dr. Vártás József*  
dr. Vártás József  
jegyző

## Tisztelt Képviselő-testület!

Abod Község Önkormányzata Képviselő-testületének jóváhagyott éves munkatervében szerepel a **gyermekvédelmi feladatok ellátásáról** szóló beszámoló megtárgyalása.

A gyermekek védelméről és a gyámügyi igazgatásról szóló 1997. évi XXXI. törvény (a továbbiakban: Gyvt.) 96. § (6) bekezdése értelmében a helyi önkormányzatnak gyermekjóléti és gyermekvédelmi feladatai ellátásáról minden év május 31-ig átfogó értékelést kell készítenie. Az értékelés tartalmazza mindazokat a követelményeket, melyeket a gyámhatóságokról, valamint a gyermekvédelmi és gyámügyi eljárásról szóló 149/1997. (IX.10) Korm. rendelet (továbbiakban: Korm. rendelet) 10. melléklete előír az önkormányzatok számára. Korábbi években a gyermekvédelmi feladatok ellátására vonatkozó beszámoló és az Edelényi Szociális Szolgáltató Központ munkájáról szóló beszámoló együttesen képezték az említett jogszabályi helyben meghatározott kötelezettség teljesítését.

A korábbi gyakorlattól eltérően, jelen előterjesztésben mindent egybefoglaló önálló előterjesztés készült.

Kérem a Tisztelt Képviselő-testületet az előterjesztés megtárgyalására és a következő határozati javaslat elfogadására.

### Abod Község Önkormányzata Képviselő-testületének .../2026.(...) határozata

#### Beszámoló a gyermekvédelmi feladatok ellátásáról

Abod Község Önkormányzata Képviselő-testülete megtárgyalta a „Beszámoló a gyermekvédelmi feladatok ellátásáról” szóló előterjesztést és az alábbi határozatot hozza:

1. Abod Község Önkormányzata Képviselő-testülete (a továbbiakban: Képviselő-testület) – az 1997. évi XXXI. törvény 96. § (6) bekezdése alapján - a gyermekvédelmi feladatok ellátásáról szóló beszámolót a határozat mellékleteként elfogadja.
2. Képviselő-testület elrendeli a beszámoló megküldését a Borsod-Abaúj-Zemplén Vármegyei Kormányhivatal Hatósági Főosztálya részére.

**Felelős:**

**Végrehajtásért felelős:**

**Közreműködik:**

**Határidő:**

Polgármester

Jegyző

Hatósági Osztály

2026. május 31.

Abod, 2026. február 20.



**dr. Vártás József**  
jegyző

**BESZÁMOLÓ**  
**A GYERMEKVÉDELMI FELADATOK ELLÁTÁSÁRÓL**

## Tisztelt Képviselő-testület!

A gyermekek védelméről és a gyámügyi igazgatásról szóló 1997. évi XXXI. törvény (a továbbiakban: Gyvt.) célja, hogy megállapítsa azokat az alapvető szabályokat melyek szerint az állam, a helyi önkormányzatok és a gyermekek védelmét ellátó természetes és jogi személyek, továbbá jogi személyiséggel nem rendelkező más szervezetek meghatározott ellátásokkal és intézkedésekkel segítséget nyújtsanak a gyermekek törvényben foglalt jogainak és érdekeinek érvényesítéséhez, a szülői köteleességek teljesítéséhez, illetve gondoskodjanak a gyermekek veszélyeztetettségének megelőzéséről és megszüntetéséről, a hiányzó szülői gondoskodás pótlásáról, valamint a gyermekvédelmi gondoskodásból kikerült fiatal felnőttek társadalmi beilleszkedéséről.

E célok elérése érdekében a törvény meghatározza a gyermekek alapvető jogai érvényesítésének garanciáit, a gyermekek védelmét biztosító, pénzben és természetben nyújtott támogatások, valamint személyes gondoskodást nyújtó alap- és szakellátások egyes formáit, a jogosultság feltételeit, annak megállapítását, az ellátások finanszírozásának elveit és intézményrendszerét, továbbá a gyermekvédelmi gondoskodás egyes formáit, fő szabályait és a gyámügyi igazgatás szervezetét.

A Gyvt. alapján a gyermekek védelme, a gyermekek családban történő nevelkedésének elősegítése, veszélyeztettségének megelőzésére és megszüntetésére, valamint szülői, vagy más hozzátartozói gondoskodásból kikerülő gyermek helyettesítő védelmének biztosítására irányuló tevékenység.

A gyermekek védelmét pénzbeli, természetbeni és személyes gondoskodást nyújtó gyermekjóléti alapellátások, illetve gyermekvédelmi szakellátások, valamint meghatározott hatósági intézkedések biztosítják.

A gyermekvédelmi rendszer működtetése állami és önkormányzati közös feladat.

A Gyvt. szabályozása alapján az önkormányzat feladatai:

„94. § (1) **A települési önkormányzat**, fővárosban a fővárosi kerületi önkormányzat, illetve a fővárosi önkormányzat által közvetlenül igazgatott terület tekintetében a fővárosi önkormányzat **feladata a gyermekek védelme helyi ellátó rendszerének kiépítése és működtetése, a területén lakó gyermekek ellátásának megszervezése.**

(2) A települési önkormányzat az e törvényben foglaltak szerint, a (2a)-(4) bekezdésben meghatározottak figyelembevételével **biztosítja** – a gyermekek esélynövelő szolgáltatásai kivételével – **a személyes gondoskodást nyújtó gyermekjóléti alapellátásokat**, valamint, ha a (2a)-(4) bekezdés alapján nem köteles az ellátás biztosítására, szervezi és közvetíti a máshol igénybe vehető ellátásokhoz való hozzájutást.”

A Gyvt. végrehajtását a gyámhatóságokról, valamint a gyermekvédelmi és gyámügyi eljárásról szóló 149/1997.(IX.10.) Korm. rendelet (a továbbiakban: Korm. rendelet), a gyermekvédelmi és gyámügyi feladat, és hatáskörök ellátásáról, valamint a gyámhatóság szervezetéről és illetékességéről szóló 331/2006.(XII.23.) Korm. rendelet szabályozza.

Gyvt. 96. § (6) bekezdése alapján, a települési önkormányzat és az állam fenntartói feladatainak ellátására kijelölt szerv a gyermekjóléti és gyermekvédelmi feladatnak ellátásról minden év május 31.-éig – a külön jogszabályban meghatározott tartalommal – átfogó értékelést készít. Az értékelést – a települési önkormányzat esetén a Képviselő-testület általi megtárgyalást követően meg kell küldeni a gyámhatóságnak.

Fentiek értelmében az alábbiakban részletezett tartalmi követelmények alapján elkészített beszámoló – annak megtárgyalása és elfogadása után – megküldésre kerül a Borsod-Abaúj-Zemplén Vármegyei Kormányhivatal Hatósági Főosztályának.

A települési önkormányzat által készítendő átfogó értékelés tartalmi követelményeit a gyámhatóságokról, valamint a gyermekvédelmi és gyámügyi eljárásról szóló 149/1997. (IX.10) Korm. rendelet a 10. számú melléklete határozza meg az alábbiak szerint:

*„I. A települési önkormányzat által készítendő átfogó értékelés tartalmi követelményei:*

- 1. A település demográfiai mutatói, különös tekintettel a 0–18 éves korosztály adataira.*
- 2. \* Az önkormányzat által nyújtott pénzbeli, természetbeni ellátások biztosítása:*
  - a rendszeres gyermekvédelmi kedvezményben részesülők száma, kérelmezőkre vonatkozó általánosítható adatok, elutasítások száma, főbb okai, önkormányzatot terhelő kiadás nagysága,*
  - egyéb, a Gyvt.-ben nem szabályozott pénzbeli vagy természetbeni juttatásokra vonatkozó adatok,*
  - gyermekétkeztetés megoldásának módjai, kedvezményben részesülőkre vonatkozó statisztikai adatok.*
- 3. \* Az önkormányzat által biztosított személyes gondoskodást nyújtó ellátások bemutatása:*
  - gyermekjóléti szolgáltatás biztosításának módja, működésének tapasztalata (alapellátásban részesülők száma, gyermekek veszélyeztetettségének okai, válsághelyzetben levő várandós anyák gondozása, családjából kiemelt gyermek szüleinek gondozása, jelzőrendszer tagjaival való együttműködés tapasztalatai),*
  - gyermekek napközbeni ellátásának, gyermekek átmeneti gondozásának biztosítása, ezen ellátások igénybevétele, s az ezzel összefüggő tapasztalatok.*
- 4–5. \**
- 6. \* A felügyeleti szervek által gyámhatósági, gyermekvédelmi területen végzett szakmai ellenőrzések tapasztalatainak, továbbá a gyermekjóléti és gyermekvédelmi szolgáltató tevékenységet végzők ellenőrzésének alkalmával tett megállapítások bemutatása.*
- 7. Jövőre vonatkozó javaslatok, célok meghatározása a Gyvt. előírásai alapján (milyen ellátásokra és intézményekre lenne szükség a problémák hatékonyabb kezelése érdekében, gyermekvédelmi prevenció elképzelések).*
- 8. A bűnmegelőzési program főbb pontjainak bemutatása (amennyiben a településen készült ilyen program), valamint a gyermekkorú és a fiatalkorú bűnelkövetők számának az általuk elkövetett bűncselekmények számának, a bűnelkövetés okainak bemutatása.*
- 9. A települési önkormányzat és a civil szervezetek közötti együttműködés keretében milyen feladatok, szolgáltatások ellátásában vesznek részt civil szervezetek (alapellátás, szakellátás, szabadidős programok, drogprevenció stb.).”*

Az értékelés elkészítését meghatározza a gyermekek védelmének rendszere, amelyek az alábbiakban összegezhetők:

- **Pénzbeli és természetbeni ellátások:**
  - a) a rendszeres gyermekvédelmi kedvezmény,
  - b) a gyermekétkeztetés,
  - c) a gyermektartásdíj megelőlegezése,
  - d) az otthonteremtési támogatás.
- **A személyes gondoskodás keretébe tartozó gyermekjóléti alapellátások:**
  - a) a gyermekjóléti szolgáltatás,
  - b) a gyermekek napközbeni ellátása,
  - c) a gyermekek átmeneti gondozása,
  - d) gyermekek esélynövelő szolgáltatásai.
- **A személyes gondoskodás keretébe tartozó gyermekvédelmi szakellátások:**
  - a) az otthont nyújtó ellátás,
  - b) az utógondozói ellátás,
  - c) a területi gyermekvédelmi szakszolgáltatás.

- **A gyermekvédelmi gondoskodás keretébe tartozó hatósági intézkedések:**

- a hátrányos és halmozottan hátrányos helyzet fennállásának megállapítása,
- a védelembe vétel,
- a családba fogadás,
- az ideiglenes hatályú elhelyezés,
- a nevelésbe vétel,
- a nevelési felügyelet elrendelése,
- az utógondozás elrendelése,
- az utógondozói ellátás elrendelése,
- a megelőző pártfogás elrendelése.

### **1. Abod Község demográfiai mutatói**

a) a település lakosainak száma kor és nem szerinti megoszlás szerint (2025. év december 31.):

<b>Korosztályok</b>	<b>Férfi</b>	<b>Nő</b>	<b>Lakosok száma összesen (fő)</b>
0-2 év	4	0	4
3-6 év	3	2	5
7-14 év	2	9	11
15-18 év	1	2	3
19-23 év	4	3	7
24-35 év	12	13	25
36-50 év	19	13	32
51-60 év	15	10	25
61 felett	14	26	40
<b>Összesen:</b>	<b>74</b>	<b>78</b>	<b>152</b>

Forrás: Központi Személyiadat és lakcímnnyilvántartás

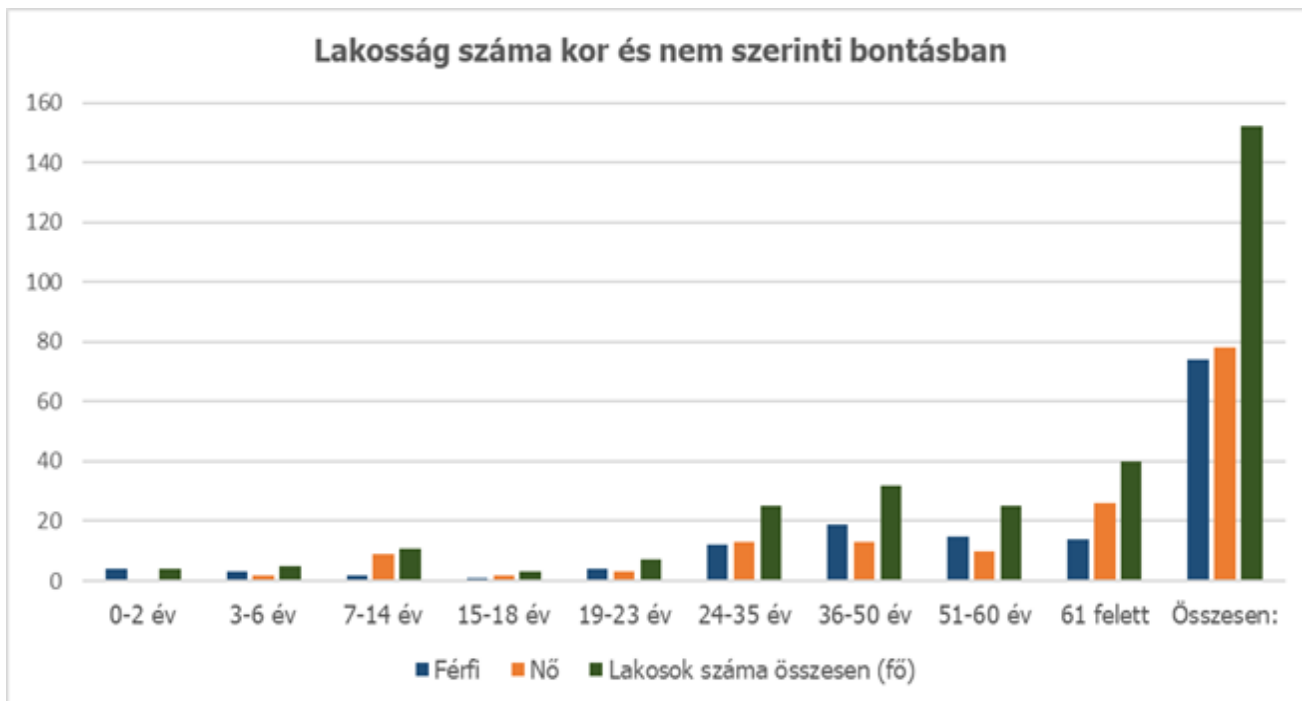

b) a település állandó népességének száma (2025. év december 31.):

2021 év	2022 év	2023 év	2024 év	2025 év
164	165	164	152	152

Forrás: Központi Személyiadat és lakcímnnyilvántartás



A város állandó népességének száma 2025. december 31. -én 152 fő volt, amely az előző évhez viszonyítva stagnálás mutatkozik.

## **2. Az önkormányzat által nyújtott pénzübeli és természetbeni ellátások biztosítása**

a) a Gyvt. alapján az önkormányzat által kötelezően nyújtandó pénzübeli és természetbeni ellátások:

- rendszeres gyermekvédelmi kedvezmény,
- hátrányos, halmozottan hátrányos helyzet megállapítása,
- pénzübeli ellátás,
- gyermekétkeztetés, szünidei gyermekétkeztetés,

b) a szociális igazgatásról és szociális ellátásokról szóló 1993. évi III. törvény (a továbbiakban: Szt.) felhatalmazása alapján megalkotott önkormányzati rendelet alapján biztosított pénzübeli és természetbeni ellátások:

- rendkívüli települési támogatás,
- létfenntartási támogatás,
- téli tüzelő beszerzésének támogatása,
- iskoláztatási támogatás,
- temetési költségekhez való hozzájárulás,
- közköltséges temetés.

### **Rendszeres gyermekvédelmi kedvezmény:**

A Gyvt. 19. § (1) bekezdése szerint a rendszeres gyermekvédelmi kedvezményre való jogosultság megállapításának célja annak igazolása, hogy a gyermek szociális helyzete alapján jogosult a törvényben meghatározott ingyenes vagy kedvezményes intézményi gyermekétkeztetés és – ha megfelel a Gyvt. 21/C. §-ában írt feltételeknek – szünidei gyermekétkeztetés igénybevételére,

évente kétszer alapösszegű pénzbeli támogatásra és külön jogszabályban meghatározott egyéb kedvezményekre (pl.: ingyenes tankönyv, védendő fogyasztói státusz megállapítása stb.).

A rendszeres gyermekvédelmi kedvezményben részesülő gyermekek alapösszegű támogatásának összege 6.000 forint, a hátrányos, halmozottan hátrányos gyermekeknél 6.500 forint.

2025. évben a fentiek alapján pénzbeli támogatás formájában nyújtott eljárásra a költségvetésből 65.000 forint került kifizetésre az augusztusi és a novemberi hónapokban:

2025	Alapösszegű támogatásban részesülők száma (fő)	Alapösszegű támogatás összege összesen (6.000Ft/fő)	Emelt összegű támogatásban részesülők száma (fő)	Emelt összegű támogatás összege összesen (6.500 Ft/fő)	Tárgyhónapban kifizetett támogatás összege (Ft.)
Augusztus	-	-	5	32.500	32.500
Pótigény	-	-	-	-	-
November	-	-	5	32.500	32.500
Pótigény	-	-	-	-	-
Összesen	-	-	10	65.500	65.000

A szabályozás szerint a rendszeres gyermekvédelmi kedvezményben való jogosultság elsődleges feltétele, hogy a gyermeket gondozó családban az egy főre jutó havi nettó jövedelem ne haladja meg a szociális vetítési alap 245 %-át ha, a gyermeket egyedülálló szülő, illetve más törvényes képviselő gondozza, vagy ha a gyermek tartósan beteg, illetve súlyosan fogyatékos, illetve ha a nagykorúvá vált gyermek nappali oktatás munkarendje szerint tanulmányokat folytat és a 23. életévét nem töltötte be vagy felsőfokú oktatási intézmény nappali tagozatán tanul 25. életévét nem töltötte be, feltéve, hogy a nagykorúvá válását megelőző második hónap első napja, valamint a nagykorúvá válást megelőző nap közötti időszakban legalább egy napig rendszeres gyermekvédelmi támogatásra volt jogosult.

Jogosult továbbá az gyermek, aki a korábban említett esetkörbe nem tartozik és a család egy főre jutó havi nettó jövedelme nem haladja meg a szociális vetítési alap 225 %-át.

A rendszeres gyermekvédelmi támogatások vonatkozásában megfigyelhető, hogy szinte minden jogosult igénybe veszi és az esetek túlnyomó többségében az megállapításra kerül. A csekély számú elutasítások oka a meghatározott értékhatárt meghaladó jövedelem vagy az, hogy a jogosult törvényes képviselője még a korábbi megállapítás hatálya alatt nyújtja be kérelmét.

### **Hátrányos helyzet - halmozottan hátrányos helyzet:**

A megállapított rendszeres gyermekvédelmi támogatások csak nem mindegyikéhez kapcsolódik a hátrányos vagy a halmozottan hátrányos helyzet megállapítása.

A Gyvt. 67/A. § (1) bekezdése értelmében **hátrányos helyzetű** az a rendszeres gyermekvédelmi kedvezményre jogosult gyermek, aki esetében az alábbi körülmények közül **egy fennáll**:

➤ a szülő vagy a családba fogadó gyám alacsony iskolai végzettsége, ha a gyermeket együtt nevelő mindkét szülőről, a gyermeket egyedül nevelő szülőről, vagy a családba fogadó gyámról önkéntes nyilatkozata alapján megállapítható, hogy a rendszeres gyermekvédelmi kedvezmény igénylésekor **legfeljebb alacsony iskolai végzettséggel rendelkezik.**

➤ a szülő vagy a családba fogadó gyám **alacsony foglalkoztatottsága**, ha a gyermeket nevelő szülő bármelyikéről, vagy a családba fogadó gyámról megállapítható, hogy a rendszeres gyermekvédelmi kedvezmény igénylésekor az 1993. évi III. törvény 33. §-a szerinti aktív korúak ellátására jogosult, vagy a gyermekvédelmi kedvezmény igénylésének időpontjában megelőző 16 hónapon belül legalább 12 hónapig álláskeresőként nyilvántartott személy.

Az alacsony foglalkoztatottság ténye a Járási Hivatal igazolása alapján állapítható meg.

➤ a gyermek **elégtelen lakókörnyezete**, illetve lakáskörülményei, ha megállapítható, hogy a gyermek a településre vonatkozó integrált városfejlesztési stratégiában szegregátumnak nyilvántartott lakókörnyezetben, vagy félkomfortos, komfort nélküli vagy szükséglakásban, illetve olyan lakáskörülmények között él, ahol, korlátozottan biztosítottak az egészséges fejlődéshez szükséges feltételek.

A Gyvt. 67/A. § (2) bekezdése értelmében **halmozottan hátrányos helyzetű** az a rendszeres gyermekvédelmi kedvezményre jogosult gyermek vagy nagykorúvá vált gyermek, akinek esetében a Gyvt. 67/A. § (1) bekezdés a)-c) pontjaiban meghatározott körülmények közül legalább kettő fenn áll, illetve a nevelésbe vett gyermek, valamint az utógondozói ellátásban részesülő és tanulói vagy hallgatói jogviszonyban álló fiatal felnőtt.

A hátrányos és halmozottan hátrányos helyzet megállapítására vonatkozó eljárás lefolytatása, illetve a megállapító vagy elutasító határozat meghozatala a lakóhely szerint illetékes települési jegyző hatáskörébe tartozik. Azonos eljárásban, de külön kérelem alapján állapíthatja meg a rendszeres gyermekvédelmi kedvezményre való jogosultságot, hiszen ez utóbbi pozitív elbírálása előfeltétele a hátrányos és a halmozottan hátrányos helyzet megállapításának. Az eljárás eredményéről, vagyis a hátrányos vagy a halmozottan hátrányos helyzet megállapításáról a jegyző minden esetben értesíti az érintett intézményt (bölcsődét, nevelési oktatási vagy felsőfokú oktatási intézményt.)

Abod Község területén 2025. december 31. - én 5 gyermek részesült gyermekvédelmi kedvezményben ebből 5 gyermeknél kezdeményezték a hátrányos helyzet megállapítását, illetve halmozottan hátrányos helyzet megállapítását. Ennek alapján az alábbi számadatból 5 gyermek esetében került sor a hátrányos helyzet megállapítására.

### **A Gyvt.-ben nem szabályzott természetbeni és pénzbeli ellátások**

Abod Község Önkormányzatának Képviselő-testülete a szociális igazgatásról és szociális ellátásokról szóló 1993. III. törvény 132. § (4) bekezdésében kapott felhatalmazás alapján megalkotta a 4/2023.(II.24.) önkormányzati rendeletét. Az Szt. 45. § (1) bekezdése szerint a Képviselő-testület a törvény rendelkezései alapján nyújtott pénzbeli és természetbeni ellátások kiegészítéseként önkormányzati rendeletben meghatározott feltételek alapján – pénzbeli vagy természetbeni formában – települési támogatást nyújt.

Az Szt. 132. § (4) bekezdés g) pontjában *„felhatalmazást kap a települési önkormányzat, hogy rendeletben szabályozza a települési támogatás keretében nyújtott ellátások jogosultsági feltételeit, valamint az ellátások megállapításának, kifizetésének, folyósításának, valamint felhasználása ellenőrzésének szabályait.”*

Az említett jogszabályi felhatalmazás alapulvételével a hatályos önkormányzati rendelet a következő támogatási formákat tartalmazza:

Szociális rászorultság esetén a pénzbeli és természetbeni ellátások formái:

- g) rendkívüli települési támogatás,
- h) lakásfenntartási támogatás,
- i) létfenntartási támogatás,
- j) tüzelőanyag beszerzésének támogatás,
- k) iskoláztatási támogatás,
- l) temetés költségeihez való hozzájárulás,
- m) közköltséges temetés.

Az említett önkormányzati rendeletben minden támogatási forma esetében meghatározásra kerültek a jogosultsági feltételek és a támogatás összege. A rendeleti szabályozás a jogosultsági feltételeket, illetőleg azok meglétét a „család” fogalmához köti ezért valójában csaknem minden támogatási forma támogatottja a család, mint mikrokörnyezet. Tekintettel arra, hogy a gyermek optimális helyzetben családban él, ezért a családnak nyújtott támogatás egyben a gyermek

támogatását is jelenti, függetlenül annak elnevezésétől vagy az azt életre hívó élethelyzettől. Ennek alapján Abod településen az alábbi támogatások kerültek megállapításra a 2024. évben.

Támogatások számszerű adatai az Szt. alapján:

Támogatás megnevezése	Támogatási eset	Támogatás éves összege
rendkívüli települési támogatás,	1	100.000
lakásfenntartási támogatás,	14	34.500
létfenntartási támogatás,	15	75.000
tüzelőanyag beszerzésének támogatás,	41	1.230.000
iskoláztatási támogatás,	5	160.000
temetés költségeihez való hozzájárulás,	-	-

A fenti támogatások közül a tanulmányokat folytató gyermekek kifejezett segítségét támasztja alá az **iskoláztatási** támogatás, akinek kiskorú gyermeke általános vagy középiskolai tanulmányokat folytat iskolarendszerű oktatás nappalitagozatán és a család egy főre jutó havi nettó jövedelme nem haladja meg a 199.500 forintot. A támogatás összege naptári évenként 20.000 forint.

### **Gyermek étkeztetésre vonatkozó adatok**

Abod település vonatkozásában a gyermekétkeztetés az edelényi városban működő intézményi rendszerben történik, ezért az erre vonatkozó adatokra az Edelény városra vonatkozó adatok az irányadóak.

A Gyvt. 21/B. § (1) és (2) bekezdése szerint:

*„(1) Az intézményi gyermekétkeztetést ingyenesen kell biztosítani*

*a) a bölcsődében, mini bölcsődében nyújtott bölcsődei ellátásban vagy óvodai nevelésben részesülő gyermek számára, ha*

*aa) rendszeres gyermekvédelmi kedvezményben részesül,*

*ab) tartósan beteg vagy fogyatékos, vagy olyan családban él, amelyben tartósan beteg vagy fogyatékos gyermeket nevelnek,*

*ac) olyan családban él, amelyben három vagy több gyermeket nevelnek,*

*ad) olyan családban él, amelyben a szülő nyilatkozata alapján az egy főre jutó havi jövedelem összege nem haladja meg a kötelező legkisebb munkabér személyi jövedelemadóval és társadalombiztosítási járulékkal csökkentett összegének 130%-át vagy*

*ae) nevelésbe vették;*

*b) az 1–8. évfolyamon nappali rendszerű iskolai oktatásban részt vevő tanuló számára, ha*

*ba) rendszeres gyermekvédelmi kedvezményben részesül, vagy*

*bb) nevelésbe vették;*

*c) azon a) és b) pont szerinti életkorú, rendszeres gyermekvédelmi kedvezményben részesülő gyermek számára, akit fogyatékos gyermekek számára nappali ellátást nyújtó, az Szt. hatálya alá tartozó fogyatékosok nappali intézményében helyeztek el;*

*d) az 1–8. évfolyamon felül nappali rendszerű iskolai oktatásban részt vevő tanuló számára, ha*

*da) nevelésbe vették, vagy*

*db) utógondozói ellátásban részesül.*

*(2) Az intézményi gyermekétkeztetést az intézményi térítési díj 50%-os normatív kedvezményével kell biztosítani*

*a) az 1–8. évfolyamon felül nappali rendszerű iskolai oktatásban részt vevő tanuló számára, ha rendszeres gyermekvédelmi kedvezményben részesül;*

*b) az 1–8. és az azon felüli évfolyamon nappali rendszerű iskolai oktatásban részt vevő tanuló számára, ha olyan családban él, amelyben három vagy több gyermeket nevelnek, feltéve, hogy az (1) bekezdés b) pont ba) alpontja alapján a tanuló nem részesül ingyenes intézményi gyermekétkeztetésben;*

c) az (1) bekezdés a), b) és d) pontja szerinti életkorú, tartósan beteg vagy fogyatékos gyermek számára, feltéve, hogy az (1) bekezdés alapján a gyermek nem részesül ingyenes intézményi gyermekétkeztetésben.”

A gyermek étkeztetés helyszíneit az étkezők és a kedvezményben részesülők számát a következő táblázat tükrözi:

Intézmények	Átlagos étkezők száma az évben	Az étkezést kedvezményesen igénybe vevők	Megjegyzés
Szent Miklós Görögkatolikus Általános Iskola, Óvoda és Alapfokú Művészeti Iskola	483 fő	226 fő	
Szent János Görögkatolikus Gimnázium, Szakgimnázium Technikum, Kollégium és Óvoda (Oltalom Tagóvoda) <sup>1</sup>	140 fő	132 fő	
Szent János Görögkatolikus Gimnázium, Szakgimnázium Technikum, Kollégium és Óvoda	496 fő	266 fő	
Edelényi Mátyás Óvoda és Bölcsőde	170 fő	162 fő	
Borsodi Általános Iskola	173 fő	167 fő	
Edelényi Nyitott Ajtó Baptista Oktatási Központ	174 fő	174 fő	

A kedvezményes térítésszám fizetésének a főbb okai:

- rendszeres gyermekvédelmi támogatásban részesülő,
- három vagy több gyermekes család,
- tartósan beteg gyermek,
- nevelésbe vett gyermek,
- szülő nyilatkozata alapján a család havi egy főre jutó jövedelme nem haladja meg a kötelező legkisebb munkabér személyi jövedelemadóval és tb-járulessal csökkentett összegének 130 százalékát.

Az Edelényi Nyitott Ajtó Baptista Oktatási Intézmény a tagintézmény belső szabályozása alapján a nappali rendszerű oktatásban résztvevő tanulók és óvodások részére térítésmentes étkezést biztosít.

A Gyvt. alapján a települési önkormányzat a **szünidei gyermekétkeztetés** keretében a szülő, törvényes képviselő kérelmére a déli meleg főétkezést a hátrányos helyzetű vagy halmozottan hátrányos helyzetű gyermekek részére ingyenesen biztosítja, viszont a csupán a gyermekvédelmi kedvezményben részesülő gyermekek részére csak biztosíthatja. Az ingyenes szünidei gyermekétkeztetés biztosításának időszaka a tanév rendjéről szóló mindenkor miniszteri rendeletben meghatározott, őszi, téli, tavaszi szünetben a nappali rendszerű intézmények – bölcsőde, óvoda, iskola – zárva tartásának ideje alatt valamennyi munkanap, a nyári tanítási szünet tartama alatt legalább 54 munkanap a nappali rendszerű intézmények – bölcsőde, óvoda, iskola – zárva tartásának időtartama. Az ingyenes szünidei gyermekétkeztetés természetbeni ellátás meleg főétkezés formájában került biztosításra 2025. évben. Az egytál meleg étel lefőzésére a Szent

<sup>1</sup> 2025. augusztus 31. napjáig a Szent Miklós Görögkatolikus Általános Iskola, Óvoda és Alapfokú Művészeti Iskola látta el az Oltalom Tagóvoda gyermekétkeztetését. Majd 2025. szeptember 1. napjától a Szent János Görögkatolikus Gimnázium, Szakgimnázium, Technikum, Kollégium és Óvoda látja el az étkeztetést az Oltalom Tagóvodában. A kimutatásban szereplő éves étkezők száma és a kedvezményes étkezők száma már az új intézményi változás szerint került rögzítésre.

Miklós Görögkatolikus Általános Iskola, Óvoda és Alapfokú Művészeti Iskolánál működő Központi Konyhán került sor, és azt a Falugondnoki Szolgálat szállította el a jogosultak részére. 2025. évben az önkormányzat a „települési önkormányzat szociális feladatának egyéb támogatása” normatíva terhére a tavaszi szünetben 5 napon, a nyári szünetben 49 napon, az őszi szünetben 5 napon, és a téli szünetben 5 napon biztosított elszállítással egy tál ételt a jogszabályokban meghatározott gyermeki körre. Természetesen ezt megelőzően minden hátrányos és halmozottan hátrányos gyermek törvényes képviselője a lehetőségről írásban tájékoztatva lett, valamint arról is, hogy az ételt melyik napon, milyen időpontban lakásukon vehetik át. A tájékoztató a város honlapján közzétételre került.

2025. évben szünidei gyermekétkeztetés igénybe vevők részére lefőzött adagok számát az alábbi táblázat mutatja be.

Szünidő típusa	Lefőzött adag	Igénylő által átvett	Egyéb igénybe vevő	Összesen
tavaszi	25	25	0	25
nyár	245	245	0	245
ősz	25	25	0	25
tél	25	25	0	25

A 2025. évben az őszi - téli - tavaszi és a nyári szünetekben 5 gyermek nyújtotta be igényét az étkeztetésre.

### **3. A Család- és Gyermekjóléti Szolgálat célja, szakmai feladatai**

Abod településen a gyermekvédelmi feladatokat az Edelényi Szociális Szolgáltató Központ Család- és Gyermekjóléti Szolgálat az ellátási területén élő szociális, életvezetési és mentálhigiénés problémák miatt veszélyeztetett, valamint a krízishelyzetbe került egyének és családok számára nyújt segítő szociális alapszolgáltatást. Az alapellátás önkéntes, melynek keretében a családsegítők szociális segítő tevékenységet végeznek.

A hatósági intézkedésekkel (védelembé vétel, ideiglenes hatályú elhelyezés, nevelésbe vétel, gyám kirendelés, családbafogadás) kapcsolatban a családsegítők felkérésre szintén feladatokat látnak el.

A Család és Gyermekjóléti Szolgálat **célja** az egyének és családok életvezetési képességének megőrzése, fejlesztése, a problémák kialakulásának megelőzése, kiváltó okok feltárása, krízishelyzetek kezelése, a veszélyeztetettség tényezőinek megszüntetésére törekvés a szociális munka eszközeinek, módszereinek, valamint a szociális szakember készségeinek alkalmazásával.

#### **Feladatai:**

- A gyermekkel és családjával végzett szociális segítő munkával elősegíti a gyermek problémáinak rendezését, a családban jelentkező működési zavarok ellensúlyozását.
- Megállapodást köt az alapellátás keretében önként vállalt együttműködésre.
- A szociális munka módszereinek alkalmazásával a gyermekek veszélyeztetettségének megszüntetésére törekszik. Részt vesz a családi konfliktusok megoldásának elősegítésében, a család működési zavarainak helyreállításában, és életvezetési tanácsok ad.
- Családtervezési, pszichológiai, nevelési tanácsokat ad, vagy az ehhez való hozzájutást megszervezi.
- A klienseket tájékoztatja a törvényben és a helyi rendeletben szabályozott szociális ellátások igénybevételének lehetőségeiről.
- A válsághelyzetben lévő várandós anyát támogatja, segíti, megfelelő tanácsokkal látja el.
- Hivatalos ügyeket intéz.

- Kezdeményezi az egészségügyi ellátások, és pedagógiai szakszolgálatok igénybevételét.
- Működteti a veszélyeztetettséget észlelő- és jelzőrendszert, szervezi a jelzőrendszeri tagokkal való együttműködést.
- Figyelemmel kíséri a településen élő családok, gyermekek, személyek életkörülményeit, szociális helyzetét, gyermekjóléti és szociális ellátások, szolgáltatások iránti szükségletét, gyermekvédelmi vagy egyéb hatósági beavatkozást igénylő helyzetét.
- A jelzésre köteles szervezeteket felhívja jelzési kötelezettségük írásban – krízishelyzet esetén utólagosan – történő teljesítésére, veszélyeztetettség, illetve krízishelyzet észlelése esetén az arról való tájékoztatásra.
- Tájékoztatja a jelzőrendszerben részt vevő további szervezeteket és az ellátási területén élő személyeket a veszélyeztetettség jelzésének lehetőségéről, és fontosságáról.
- Fogadja a beérkezett jelzéseket, felkeresi az érintett személyt, illetve családot, és a szolgáltatásairól tájékoztatást ad.
- Veszélyeztetettség esetén rögzíti a Gyermekünk Védelmében elnevezésű informatikai Rendszerben (GYVR) a vonatkozó adatokat.
- Az intézkedések tényéről tájékoztatja a jelzést tevőt, feltéve, hogy annak személye ismert, és ezzel nem sérti meg a jogszabályban szabályozott zárt adatkezelési kötelezettségét.
- A beérkezett jelzésekről és az azok alapján megtett intézkedésekről heti rendszerességgel jelentést készít a Család- és Gyermekjóléti Központnak.
- A jelzőrendszeri szereplők együttműködésének koordinálása érdekében szakmai tanácskozásokat, szükség esetén esetkonferenciát szervez.
- Éves jelzőrendszeri intézkedési tervet készít.
- Felkérésre környezettanulmányt készít.
- Elvégzi a szükséges adminisztrációs feladatokat.

### **A veszélyeztetettséget észlelő- és jelzőrendszer működtetése**

A jelzőrendszer munkájának szervezése, koordinálása, és az éves intézkedési terv elkészítése a települési jelzőrendszeri felelős feladata. A jelzőrendszer tagjai kötelesek egymással együttműködni és egymást kölcsönösen tájékoztatni. A jelzőrendszeri működés és a közös munka éves értékelése a jelzőrendszeri tagok által előzetesen beküldött írásos tájékoztatás alapján készült el az éves intézkedési tervben, és megbeszélésre kerül az éves szakmaközi tanácskozás alkalmával.

A Család- és Gyermekjóléti Szolgálattal való munkakapcsolatot a jelzőrendszer tagjai pozitívan értékelték. Az információáramlást gyorsnak, akadálymentesnek, az együttműködést jónak, segítőkésznek, a jelzett probléma megoldására törekvőnek, és többnyire hatékonynak minősítették.

2025. évben 6 szakmaközi megbeszélést tartott a Szolgálat, melynek témái az alábbiak voltak:

1. 2025.02.20. - Éves szakmaközi tanácskozás
2. 2025.04.09. – Várva Várt Alapítvány bemutatása- Polonkainé Valcsev Ivanov Éva-önkéntes koordinátor
3. 2025.06.05. – Biztos Kezdet Gyerekház bemutatása- Nagyné Szócs Nikolett BK Gyerekház vezető
4. 2025.10.02. – A születendő gyermek haza nem adhatóságával kapcsolatos jogszabály változások-Forgácsné dr. Vattay Zita- gyámügyi ügyintéző
5. 2025.11.20. – Autizmus és ADHD tünetei és felismerése- Margetán Rita-klinikai szakpszichológus
- 6.2025.12.11. – 2025 éves szakmai tapasztalatok összegzése, szakemberek együttműködési lehetőségei- Nagy Zsuzsanna települési jelzőrendszeri felelős

A Család- és Gyermekjóléti Szolgálat tapasztalatai, valamint a szakemberektől év közben kapott

visszajelzések alapján elmondható, hogy Abod településen a veszélyeztetettséget észlelő- és jelzőrendszer a törvényi előírásoknak megfelelően és szervezetten működött 2025-ben is.

## **A veszélyeztettség megszüntetése**

### **2025-ben a leggyakoribb veszélyeztetettséget kiváltó tényezők az alábbiak voltak:**

- szülők, család életvitele, életvezetési problémája
- köznevelési törvény megszegése (rendszeretlen óvodába/iskolába járás, igazolatlan hiányzások, illetve magas óraszámú igazolt hiányzás- az előző évhez hasonlóan alakult, jelentős növekedés nem tapasztalható)
- megélhetési problémák, mélyülő szegénység (egyre gyakoribb probléma a megfelelő élelmezés, ruházat biztosítása), lakhatási problémák
- családszerkezeti, kapcsolati problémák (szülő-gyermek, szülő-szülő),
- szülőkkel való kapcsolatfelvétel, kapcsolattartás nehézségei (változó telefonszámok, lakcímek, melyekről a szülők nem értesítik az illetékes intézményeket)
- szülői elhanyagolás (fizikai/érzelmi, következtelen nevelés, nem megfelelő higiénés körülmények,)
- kiskorúak által elkövetett szabálysértési ügyek,
- kiskorú terhesség, illetve gondozatlan terhesség,
- csavargás, iskolakerülés

A veszélyeztető körülmények elhárítása, a kialakult veszélyeztettség megszüntetése érdekében a Szolgálat családsegítői személyes segítő kapcsolat keretében gondozási tevékenységet folytattak. A Család és Gyermekjóléti Szolgálat alapellátás és védelembé vétel keretein belül, illetve egyszeri, az első interjúval lezárható eset formájában is gondozza a családokat. Az alapellátás keretében történő családgondozás leggyakoribb okai:

- szülői elhanyagolás,
- szabálysértés elkövetése,
- gyermeknevelési problémák,
- következtelen nevelési módszerek alkalmazása,
- tankötelezettség nem megfelelő teljesítése
- lakhatási problémák (túlzsúfoltság, infrastruktúra hiánya pl.: víz, áram),
- anyagi nehézség – a szülő munkanélkülisége, elégtelen jövedelme,
- kiskorú terhesség

Kiskorú terhesség Abod településen 2025-ben nem volt. Ez a fajta veszélyeztettség nem minden esetben igényel védelembé vételt, de alapellátás keretében szükség esetén gondozásra kerül sor. Az alapellátást a családsegítők fél évente felülvizsgálják, lehetőség szerint megszüntetik, vagy fenntartják, vagy súlyosabb veszélyeztetés esetén tájékoztatják a Család-és Gyermekjóléti Központot a gondozás eredménytelenségéről, és javasolják a védelembé vételi eljárás megindítását. A veszélyeztettség megelőzése és megszüntetése érdekében kerülnek megszervezésre az esetmegbeszélések, esetkonferenciák, és a családlátogatások. Abod település tekintetében esetmegbeszélésre néhány alkalommal került sor, esetkonferencia megtartására pedig egy esetben volt szükség 2025-as évben.

## **A családok szociális helyzetének javítása, adományok közvetítése**

A Család- és Gyermekjóléti Szolgálat 2025-ben folyamatosan fogadta és közvetítette a felajánlott adományokat. Abod településen a gondozásban lévő családok részére több alkalommal is sor került adományok továbbítására.

## **Tanácsadás, hivatalos ügyekben való segítségnyújtás**

A településen szükség esetén biztosított a tanácsadás és a hivatalos ügyek intézésben való

segítségnyújtás. A lakosság száma és társadalmi helyzete miatt a 2025-es évben kevés alkalommal vált szükségessé ezen szolgáltatás biztosítása.

#### **Prevenációs és szabadidős szolgáltatások**

Abod vonatkozásában Szolgálathoz nem érkezett a 2025-es évben jelzés gyermekkorú és fiatalok bűnelkövetőiről. Erre való tekintettel prevenációs és szabadidős tevékenység bűnmegelőzés témában nem valósult meg.

#### **4. A felügyeleti szervek által gyámhatósági, gyermekvédelmi területen végzett szakmai ellenőrzésekre nem került sor**

A Borsod-Abaúj-Zemplén Vármegyei Kormányhivatal és a Slachta Margit Nemzeti Szociálpolitikai Intézet is ellenőrizte a szakmai tevékenységünket.

#### **5. Család- és Gyermejjóléti Szolgálatunk és a civil szervezetekkel való együttműködés bemutatása**

Abod településen a Mások Másképpen Alapítvány működtet időnként szabadidős foglalkoztatást sérült személyek részére.

#### **Adatok a Szolgálat 2025. évi működéséről**

***Az ellátottak életkor szerinti megoszlása együttműködési megállapodás szerint:***

<b>Életkor</b>	<b>Abod</b>
0-2 éves	0
3-5 éves	2
6-13 éves	4
14-17 éves	0
18-24 éves	0
25-34 éves	2
35-49 éves	0
50-61 éves	0
62 éves és idősebb	0
Összesen	<b>8</b>
Családok száma	<b>2</b>

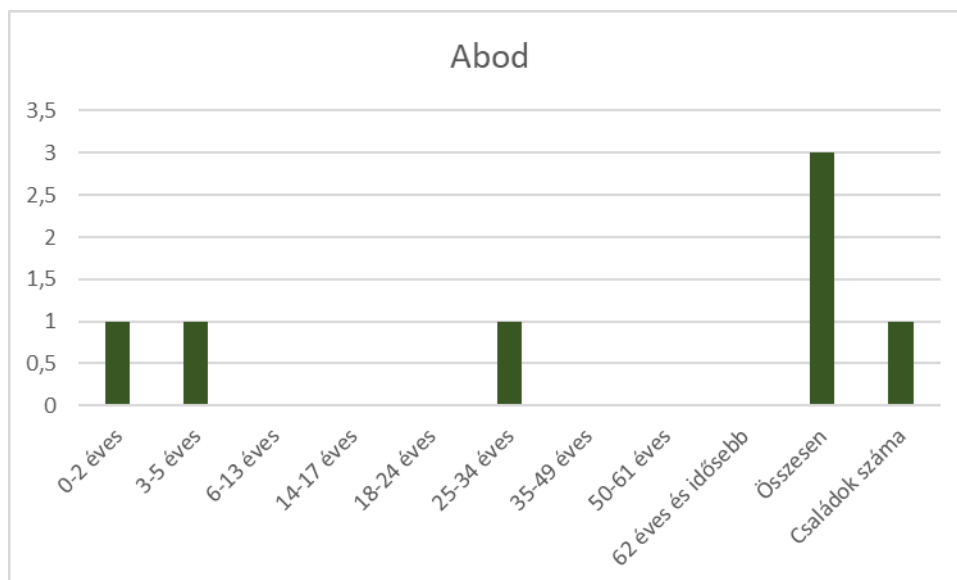

### A Család-és Gyermejkölési Szolgálat szakmai tevékenységének adatai a 2025. évben:

- Információnyújtás: **40**
- Ügyintézésben való segítségnyújtás: **1**
- Tanácsadás: **5**
- Esetkonferencia: **1**
- Családlátogatás: **21**
- Segítő beszélgetés: **9**

### ***Együttműködési megállapodás alapján a szolgáltatást igénybe vevő családok száma az elsődleges probléma szerint***

Anyagi (megélhetési, lakhatással összefüggő)	<b>0</b>
Gyermekintézménybe való beilleszkedési nehézség	<b>0</b>
Magatartászavar, teljesítményzavar	<b>0</b>
Családi konfliktus (szülők egymás közötti, szülő-gyermek közötti)	<b>0</b>
Szülők, család életvitele	<b>1</b>
Szülői elhanyagolás	<b>0</b>
Családon belüli bántalmazás	<b>0</b>
Fogyatékoság, retardáció	<b>1</b>
Gyermeknevelési	<b>0</b>
Ügyintézésrel kapcsolatos, információ nyújtással kapcsolatos	<b>0</b>
Lelki, mentális, pszichiátriai betegség	<b>0</b>
Szenvedélybetegség	<b>0</b>
<b>Összes</b>	<b>2</b>

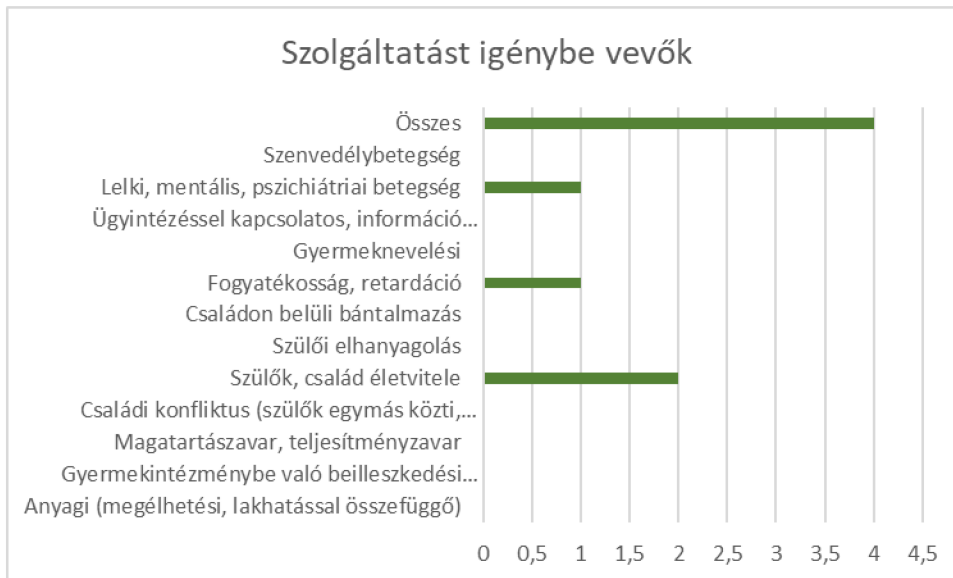

### A jelzőrendszer tagjaitól érkezett írásos jelzés száma 2025. évben:

Abod településen élőkkel kapcsolatban 1 telefonos jelzés érkezett Szolgálathoz. A településen válsághelyzetben lévő várandós anya nem volt, a családjából kiemelt gyermek nincs.

### A Szolgáltatnál megjelent igénybe vevők száma (0-17 év):

<b>Együttműködési megállapodás alapján (alapellátás)</b>	4 fő
<b>Nem együttműködési megállapodás alapján</b>	0 fő
<b>Védelembe vett</b>	2 fő
<b>Összesen</b>	<b>6 fő</b>

### A Család-és Gyermekjóléti Szolgálat 2025. évi szakmai tevékenységének összegzése

A Család- és Gyermekjóléti Szolgálat 2025-ben 6 gyermek gondozását látta el a településen.

### Jövőre vonatkozó célok

A Család- és Gyermekjóléti Szolgálat szakembereinek célja, hogy a feladataikat továbbra is a törvényi előírásnak megfelelően a szakemberek legjobb tudásukat alkalmazva végezzék. Fontos a szegénység csökkentése érdekében a lehetséges pénzbeli és természetbeni ellátásokhoz való hozzájutás segítése, és a szülők motiválása az elsődleges munkaerőpiacon történő elhelyezkedésre.

Fontos fenntartani a jó kapcsolatot a civil szervezetekkel és adományozókkal is egyaránt.

Edelény, 2026. február 20.



**Dr. Vártás József**  
jegyző